

K-RD.5133.22.2022.MB

Katowice, dn. 20 grudnia 2022 r.
(ePUAP)

ZAWIADOMIENIE
O ZAMIARZE WŁĄCZENIA KARTY EWIDENCYJNEJ ZABYTKU
do wojewódzkiej ewidencji zabytków nieruchomości woj. śląskiego

Działając na podstawie art. 22 pkt 2 i pkt 7 ustawy z dnia 23 lipca 2003 r. o ochronie zabytków i opiece nad zabytkami (t.j. Dz. U. z 2022 r., poz. 840 ze zm.), art. 49 oraz art. 61 § 1 i 4 ustawy z dn. 14 czerwca 1960 r. Kodeks postępowania administracyjnego (t.j. Dz. U. z 2022 r., poz. 2000 ze zm.), w związku z §1 pkt 4 rozporządzenia Ministra Kultury i Dziedzictwa Narodowego z dnia 10 września 2019 r. zmieniającego rozporządzenie w sprawie prowadzenia rejestru zabytków, krajowej, wojewódzkiej i gminnej ewidencji zabytków oraz krajowego wykazu zabytków skradzionych lub wywiezionych za granicę niezgodnie z prawem (t.j. Dz. U. z 2019 r., poz. 1886)

Śląski Wojewódzki Konserwator Zabytków w Katowicach
zawiadamia

o zamiarze włączenia poniższej karty ewidencyjnej zabytku do wojewódzkiej ewidencji zabytków nieruchomości województwa śląskiego:

L.p.	Miejscowość	Adres	Obiekt	Data wykonania karty	Autor karty
1.	Katowice	pl. Sejmu Śląskiego	PLAC SEJMU ŚLĄSKIEGO	grudzień 2022 r.	Hanna Wiąg -Marzec

Z treścią ww. karty ewidencyjnej można zapoznać się w terminie 14 dni od opublikowania niniejszego obwieszczenia, w siedzibie tut. urzędu w godzinach urzędowania. **Włączenie ww. karty do wojewódzkiej ewidencji zabytków nieruchomości województwa śląskiego nastąpi po 14 dniach od odebrania niniejszego zawiadomienia**, zgodnie z rozporządzeniem Ministra Kultury i Dziedzictwa Narodowego z dn. 10.09.2019 r. (t.j. Dz. U. z 2019 r., poz. 1886).

Zawiadomienie publikuje się w BIP Wojewódzkiego Urzędu Ochrony Zabytków w Katowicach.

Jednocześnie należy wyjaśnić, że zgodnie z art. 21 ustawy z 23 lipca 2003 r. o ochronie zabytków i opiece nad zabytkami (tekst jedn.: Dz. U. z 2022 r. poz. 840) ewidencja zabytków jest podstawą do sporządzania programów opieki nad zabytkami przez województwa, powiaty i gminy. Jednym z rodzajów ewidencji zabytków jest wojewódzka ewidencja zabytków, którą prowadzi wojewódzki konserwator zabytków w formie kart ewidencyjnych zabytków znajdujących się na terenie województwa (art. 22 ust. 2 ustawy). Sposób prowadzenia wojewódzkiej ewidencji zabytków określa rozporządzenie Ministra Kultury i Dziedzictwa Narodowego z 26 maja 2011 r. w sprawie prowadzenia rejestru zabytków, krajowej, wojewódzkiej i gminnej ewidencji zabytków oraz krajowego wykazu zabytków skradzionych lub wywiezionych za granicę niezgodnie z prawem (Dz. U. z 2011 r. Nr 113, poz. 661), zmienione rozporządzeniem Ministra Kultury i Dziedzictwa Narodowego z dnia 10 września 2019 r. zmieniającego rozporządzenie w sprawie prowadzenia rejestru zabytków, krajowej, wojewódzkiej i gminnej ewidencji zabytków oraz krajowego wykazu zabytków skradzionych lub wywiezionych za granicę niezgodnie z prawem (t.j. Dz. U. z 2019 r., poz. 1886). Zgodnie z § 14 ust. 1 rozporządzenia, wojewódzki konserwator zabytków włącza kartę ewidencyjną zabytku do wojewódzkiej ewidencji zabytków po sprawdzeniu, czy dane zawarte w karcie ewidencyjnej zabytku są wyczerpujące i zgodne ze stanem faktycznym, a także czy dokumentacja fotograficzna zabytku umożliwi jego identyfikację. **W ocenie Śląskiego Wojewódzkiego Konserwatora Zabytków ww. karta, wykonana w grudniu 2022 r., posiada dane wyczerpujące i zgodne ze stanem faktycznym, a dokumentacja fotograficzna zabytku umożliwi jego identyfikację.** Ponadto włączenie karty zabytku do wojewódzkiej ewidencji zabytków to czynność materialno-techniczna, która nie jest objęta postępowaniem administracyjnym w rozumieniu ustawy z dn. 14 czerwca 1960 r. Kodeks postępowania

administracyjnego (t.j. Dz. U. z 2022 r., poz. 2000), ani nie jest decyzją wydaną w toku postępowania administracyjnego. Czynność włączenia karty obiektu do wojewódzkiej ewidencji zabytków, w odróżnieniu od wpisania zabytku do rejestru zabytków, nie ma jurysdykcyjnego charakteru. Organ nie prowadzi w tej sprawie żadnego postępowania, w którym właściciel lub posiadacz zabytku mógłby przedstawiać przeciwne twierdzenia (wyrok Naczelnego Sądu Administracyjnego z 29 listopada 2018 r., sygn. II OSK 2225/18). Opracowanie dla obiektu zabytkowego karty ewidencyjnej i dołączenie jej do prowadzonego zbioru, czyli włączenie do wojewódzkiej ewidencji zabytków, ma charakter czynności materialno-technicznej, a nie jest aktem administracyjnym przybierającym postać decyzji, postanowienia bądź zarządzenia. W wyroku z dnia 26 października 2016 r., sygn. akt II OSK 96/15, Naczelny Sąd Administracyjny potwierdził prezentowane w orzecznictwie sądów administracyjnych stanowisko, że organ prowadzący ewidencję zabytków nie jest zobowiązany do przeprowadzenia jurysdykcyjnego postępowania administracyjnego w przedmiocie włączenia karty danego obiektu do ewidencji i w związku z tym nie wydaje żadnej decyzji administracyjnej. Działanie organu stanowi czynność (o charakterze materialno-technicznym) z zakresu administracji publicznej dotycząca uprawnień lub obowiązków wynikających z przepisów prawa. **W ocenie Śląskiego Wojewódzkiego Konserwatora Zabytków w Katowicach z treści ww. karty ewidencyjnej (karta wyk. w grudniu 2022 r.) jednoznacznie wynika z jakich powodów merytorycznych właściwy organ – tj. Śląski Wojewódzki Konserwator Zabytków w Katowicach – obejmuje obiekt kartą, jako zabytek spełniający wymogi z ustawy o ochronie zabytków i opiece nad zabytkami.** W karcie ewidencyjnej wyk. w grudniu 2022 r. autorka wskazała źródła danych, na których się oparła (choć nie ma takiego obowiązku, który wynikałby z przepisów ustawy lub rozporządzeń).

Wskazać należy, że wojewódzki konserwator zabytków, jako wyspecjalizowany w zakresie ochrony zabytków i opiece nad nimi organ, dysponujący odpowiednią kadrami urzędniczą, jest ustawowo uprawniony w ramach własnego urzędu do dokonania oceny wartości zabytkowego obiektu. To wojewódzki konserwator zabytków jest organem kompetentnym do oceny zabytkowego charakteru obiektu. Ponadto czas powstania obiektu nie jest głównym kryterium uznania go za zabytek, tak więc brak ustalenia dokładnej daty powstania obiektu nie stoi na przeszkodzie w uznaniu go za zabytek. W rozumieniu aktualnie obowiązującej ustawy z dn. 23 lipca 2003 r. o ochronie zabytków i opiece nad zabytkami (tekst jedn.: Dz. U. z 2022 r. poz. 840) zabytkiem jest nieruchomość lub rzecz ruchoma będąca dziełem człowieka i stanowiąca świadectwo minionej epoki lub zdarzenia, której zachowanie leży w interesie społecznym. Zabytki powinny posiadać wartość historyczną, artystyczną lub naukową. Stwierdzenie, czy nieruchomość stanowi świadectwo minionej epoki lub zdarzenia, oraz czy jej zachowanie leży w interesie społecznym, a także czy posiada wartość historyczną, artystyczną lub naukową, przysługuje z mocy ustawy wojewódzkiemu konserwatorowi zabytków.

Zgodnie z ww. kartą: *Plac wziął swoją nazwę od znajdującego się przy nim gmachu Sejmu Śląskiego, powstałego w latach 1925–1929. Potrzeba budowy gmachu Śląskiego Urzędu Wojewódzkiego wynikała z utworzenia w 1922 roku Województwa Śląskiego— na odzyskanej przez Polskę części Górnego Śląska oraz ustanowienia Województwa Śląskiego z przyznaną mu szeroką autonomią, w tym z odrębnym Sejmem oraz Skarbem Śląskim. Konkurs na projekt budynku dla Śląskiego Urzędu Wojewódzkiego i Sejmu Śląskiego został ogłoszony w 1923 roku. Akceptację uzyskał projekt autorstwa architektów z Krakowa: Ludwika Wojtyczki, P. Jurkiewicza, K. Wyczyńskiego i S. Żeleńskiego. Projekt został zrealizowany w latach 1925–1929. Od zachodu gmach sąsiadował z pustym placem (wcześniejsza zabudowa została wyburzona), który w czasie budowy służył za plac budowlany. Po zakończeniu budowy gmachu plac uporządkowano i stopniowo zaczęto go zagospodarowywać. Plac został utwardzony, wzdłuż budynków wyznaczono i wyasfaltowano jezdnie, wprowadzono pojedyncze latarnie. W połowie lat 60-tych XX w. plac został wyłożony dużymi płytami betonowymi, od pn. i pd. został ograniczony kompozycjami malej architektury, składającej się z prostokąta wypełnionego ozdobnymi betonowymi słupkami, reprezentacyjnymi latarniami i kielichami z fontannami. Kompozycja od strony północnej zachowała się z częściowymi zmianami, kompozycja południowa została rozebrana pod koniec lat 70 tych XX w. w związku z budową Górnośląskiego Centrum Kultury. Pomysłodawcą tego przedsięwzięcia był Zdzisław Grudzień, ówczesny I Sekretarz Komitetu Wojewódzkiego PZPR. Południowa pierzeja placu została zburzona, wyburzono m.in. secesyjną willę, w którym w 1957 zainaugurowano powstanie Telewizji Katowice, budynek Hurtowni Wyrobów Tytoniowych z ogrodem oraz kilka okolicznych kamienic przy ul. J. Ligonja 35 oraz ul. J. Ligonja 37-39. Budynek dzisiejszej siedziby CKK został oddany do użytku 3 grudnia 1979 r.*

Podsumowując powyższe, Śląski Wojewódzki Konserwator Zabytków w Katowicach uznaje za zasadne ujęcie w wojewódzkiej ewidencji zabytków nieruchomości województwa śląskiego karty ewidencyjnej, wyk. w grudniu 2022 r., dla omawianego obiektu tj. Plac Sejmu Śląskiego, gdyż spełnia on definicję zabytku tj. jest nieruchomością będącą dziełem człowieka i stanowi świadectwo minionej epoki lub zdarzenia, którego zachowanie leży w interesie społecznym; posiada wartość historyczną.

Pouczenie:

Jeżeli obiekty nie figurują w gminnej ewidencji zabytków, konieczne jest założenie karty adresowej i włączenie ich do tej ewidencji przez właściwego miejscowo wójta / burmistrza / prezydenta miasta, zgodnie

z art. 22 ust. 5 pkt 2 ustawy z dn. 23 lipca 2003 r. o ochronie zabytków i opiece nad zabytkami (t.j. Dz. U. z 2021 r., poz. 710) oraz § 15 Rozporządzenia Ministra Kultury i Dziedzictwa Narodowego z dn. 26 maja 2011 r. w sprawie prowadzenia rejestru zabytków, krajowej, wojewódzkiej i gminnej ewidencji zabytków oraz krajowego wykazu zabytków skradzionych lub wywiezionych za granicę niezgodnie z prawem (Dz. U. z 2011 r., nr 113, poz. 661). **Włączenie do gminnej ewidencji zabytków obiektów figurujących w wojewódzkiej ewidencji zabytków jest obligatoryjne.**

**ZASTĘPCA ŚLĄSKIEGO WOJEWÓDZKIEGO
KONSERWATORA ZABYTKÓW W KATOWICACH
MGR INŻ. ARCH. ANNA OSTROWSKA
(PODPISANO ELEKTRONICZNIE)**

Załączniki:

1. Kopia karty ewid., wyk. grudzień 2022 r., aut. H. Wiąk-Marzec;
karta dla pl. Sejmu Śląskiego w Katowicach

Otrzymują (ePUAP + zał. 1):

1. Gmina Miasto Katowice, ul. Młyńska 4, 40-098 Katowice
(właściciel)

Do wiadomości (ePUAP + zał. 1):

2. Prezydent Miasta Katowice, ul. Młyńska 4, 40-098 Katowice
(jako organu prowadzącego gminną ewidencję zabytków miasta Katowice)
3. Miejski Konserwator Zabytków w Katowicach, Rynek 1, 40-003 Katowice
4. a/a, RRW
5. a/a, MB, dn. 19.12.2022

Potwierdzam zgodność kopii wydruku z dokumentem elektronicznym:

Identyfikator dokumentu	336324.779029.539388
Nazwa dokumentu	5133.22.2022 - Katowice - plac Sejmu - zamiar.pdf
Tytuł dokumentu	5133.22.2022 - Katowice - plac Sejmu - zamiar
Sygnatura dokumentu	K-RD.5133.22.2022
Data dokumentu	2022-12-20
Skrót dokumentu	C997B3AC10B6892B47FA34BA3D71A93E9BE0E8EA
Wersja dokumentu	1.3
Data podpisu	2022-12-20 11:00:11
Podpisane przez	Anna Marta Ostrowska Zastępca Śląskiego Wojewódzkiego Konserwatora Zabytków

EZD 3.108.84.84.

Data wydruku: 2022-12-21

Autor wydruku: Balsa Michał (Stanowisko do spraw rejestru zabytków i dokumentacji zabytków)

KARTA EWIDENCYJNA ZABYTKU NIERUCHOMEGO

K A T O W I C E

1. Obiekt

PLAC SEJMU ŚLĄSKIEGO

2. Czas powstania

1929 r.

4. Adres

Katowice
Ulice: Jagiellońska, Ligonia, Lompy, Sienkiewicza
nr ewid działki 29/1,29/2, 30/1, 30/2, 31
nr księgi wieczystej KW KA1K/00002701/0
KW KA1K/00002701/0
KW KA1K/00002701/0 KW KA1K/0003265/3

11 Materiały graficzne- zdjęcie, orientacja skala 1:20 000, sytuacja skala 1:2000

5. Przynależność administracyjna

województwo **śląskie**
powiat **Katowice**
gmina **Katowice**

6. Współrzędne geograficzne

N: 50°15'13.6" E: 19°01'25.7"

7. Poprzednie nazwy miejscowości

Kattowitz

8. Właściciel i jego adres

Gmina Katowice

9. Użytkownik i jego adres

**Miejski Zarząd Ulic i Mostów
w Katowicach**

10. Forma ochrony



Widok od wschodu

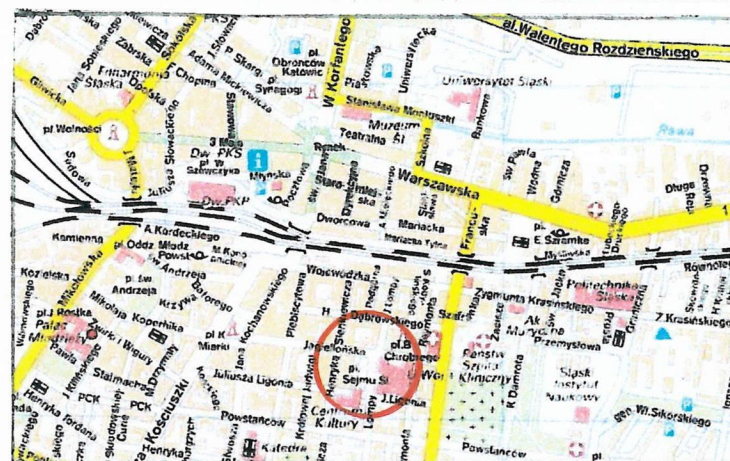
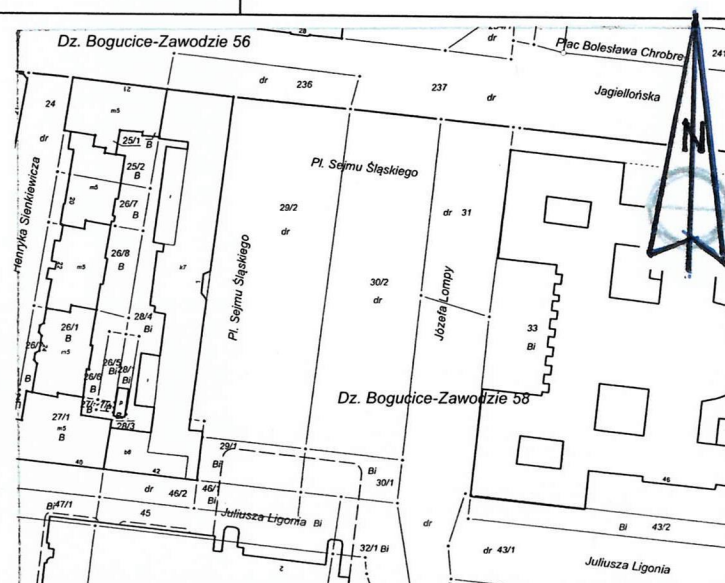

Orientacja skala 1:20 000: Sytuacja skala 1:2000

Plac wziął swoją nazwę od znajdującego się przy nim gmachu Sejmu Śląskiego, powstałego w latach 1925–1929. Potrzeba budowy gmachu Śląskiego Urzędu Wojewódzkiego wynikała z utworzenia w 1922 roku Województwa Śląskiego – na odzyskanej przez Polskę części Górnego Śląska oraz ustanowienia Województwa Śląskiego z przyznaną mu szeroką autonomią, w tym z odrębnym Sejmem oraz Skarbem Śląskim. Konkurs na projekt budynku dla Śląskiego Urzędu Wojewódzkiego i Sejmu Śląskiego został ogłoszony w 1923 roku. Akceptację uzyskał projekt autorstwa architektów z Krakowa: Ludwika Wojtyczki, P. Jurkiewicza, K. Wyczyńskiego i S. Żeleńskiego. Projekt został zrealizowany w latach 1925–1929. Od zachodu gmach sąsiedował z pustym placem (wcześniejsza zabudowa została wyburzona), który w czasie budowy służył za plac budowlany. Po zakończeniu budowy gmachu plac uporządkowano i stopniowo zaczęto go zagospodarowywać. Plac został utwardzony, wzdłuż budynków wyznaczono i wyasfaltowano jezdnie, wprowadzono pojedyncze latarnie. W połowie lat 60-tych XX w. plac został wyłożony dużymi płytami betonowymi, od pn i pd został ograniczony kompozycjami malej architektury, składającej się z prostokąta wypełnionego ozdobnymi betonowymi słupkami, reprezentacyjnymi latarniami i kielichami z fontannami. Kompozycja od strony północnej zachowała się z częściowymi zmianami, kompozycja południowa została rozebrana pod koniec lat 70 tych XX w. w związku z budową Górnos Śląskiego Centrum Kultury. Pomysłodawcą tego przedsięwzięcia był Zdzisław Grudzień, ówczesny I Sekretarz Komitetu Wojewódzkiego PZPR. Południowa pierzeja placu została zburzona, wyburzono m.in. secesyjną willę, w którym w 1957 zainaugurowano powstanie Telewizji Katowice, budynek Hurtowni Wyróbów Tytoniowych z ogrodem oraz kilka okolicznych kamienic przy ul. J. Ligonia 35 oraz ul. J. Ligonia 37-39. Budynek dzisiejszej siedziby CKK został oddany do użytku 3 grudnia 1979.

Sytuacja - Plac Sejmu Śląskiego usytuowany jest w Śródmieściu Katowic, pomiędzy ulicami: Jagiellońską (od północy), J. Lompy (od wschodu), J. Ligonia (od południa).

Rzut - Plac ma kształt prostokąta, z dłuższą osią pn-pd; jest ograniczony: od północy zachowaną kompozycją architektoniczną, od wschodu, za ulicą J. Lompy Gmachem Śląskiego Urzędu Wojewódzkiego, z reprezentacyjnymi schodami prowadzącymi do wejścia wschodniego do Urzędu, od strony westybulu; od południa, za ulicą J. Ligonia znajduje się budynek Centrum Kultury Katowice ze schodami prowadzącymi w stronę wejścia do budynku usytuowanego w podcieniu, z wysuniętą do przodu częścią budynku usytuowaną nad podcieniem i ulicą, od strony zachodniej plac zamyka budynek dawnych Urzędów Niezespólnych.

Nawierzchnie - Wokół placu usytuowane są asfaltowe jezdnie, plac w całości jest wyłożony kostką betonową, w środkowej części znajduje się szeroki pas o osi wsch-zach, wyłożony kostką brukową, zakomponowany, jako otoczenie pomnika.

Elementy architektoniczne - od północy, wzdłuż ulicy Jagiellońskiej - zachowana kompozycją z ozdobnymi latarniami, betonowymi słupkami i schodami. Na środku placu, na postumencie otoczonym schodami, niską, komponowaną zielenią usytuowany jest pomnik Wojciecha Korfańskiego, zwrócony frontem w stronę Śląskiego Urzędu Wojewódzkiego. W sąsiedztwie schodów do urzędu – klomby z zielenią niską, stanowiące element kompozycji terenu wokół pomnika. Na placu znajdują się stylizowane latarnie.



Widok w kierunku zachodnim

14. Kubatura

15. Powierzchnia

ok 7 500 m²

16. Przeznaczenie pierwotne

Plac

17. Użytkowanie obecne

Plac

18. Stan zachowania (fundamenty, ściany zewnętrzne, ściany wewnętrzne, sklepienia, stropy, konstrukcje dachowe, pokrycie dachu, wyposażenie i instalacje)

- **Nawierzchnie** - stan średni i dobry w otoczeniu pomnika;
- **Elementy na placu** - pomnik – stan b. dobry,
- kompozycja architektoniczna w pn części placu - stan zły,
pozostałe elementy – stan dobry ;

19. Istniejące zagrożenia, najpilniejsze postulaty konserwatorskie

- należy zlikwidować funkcję parkingową na placu, przywracając mu reprezentacyjny charakter Forum Miasta. Należy wykonać remont nawierzchni, uporządkowanie małej architektury w nawiązaniu do jej historycznego wyglądu, z uwzględnieniem wprowadzenia elementów zieleni niskiej i niewysokiej, w sposób nie zakłócający możliwości użytkowania placu, jako miejsca organizacji dużych, reprezentacyjnych zgromadzeń, spotkań, występów i nie przysłaniający historycznej zabudowy,

- należy poddać konserwacji kompozycję architektoniczną wraz z uzupełnieniem brakujących elementów – kompozycji architektonicznej ramującej plac od północy, zaleca się odtworzenie fragmentów kompozycji południowej (według wzoru z kompozycji pn i zachowanych archiwaliów), dopuszcza się zmianę jej lokalizacji.



<p>20. Akta archiwalne (rodzaj akt, numer i miejsce przechowywania)</p>	<p>24. Uwagi różne</p>
<p>22. Bibliografia</p> <p>- K. Szaraniec, L. Szaraniec, K. Szarowski, <i>Katowice i Górnośląski Okręg Przemysłowy</i>, Katowickie Towarzystwo Społeczno-Kulturalne, Katowice 1980.</p>	<p>25. Opracowanie karty ewidencyjnej (data i podpis)</p> <p>tekst grudzień 2022 r mgr inż. arch. Hanna Wiąg-Marzec <i>HWM</i> (data i podpis)</p> <p>plany, rysunki grudzień 2022r. mgr inż. arch. Hanna Wiąg - Marzec <i>HWM</i> (data i podpis)</p> <p>zdjęcia fotograficzne grudzień 2022 r. <i>HWM</i> (data i podpis) miejsce przechowywania negatywów : Zbiory prywatne</p>
	<p>26. Adnotacje o inspekcjach, informacje o zmianach (daty, imiona i nazwiska wypełniających)</p>
	<p>27. Załączniki</p> <p>wkładek 12</p>

1. Miejscowość Katowice	5. Obiekt (nazwa jak w karcie) oraz adres PLAC SEJMU ŚLĄSKIEGO	6. Zawartość wkładki c.d. pkt 12, 13 Historia, zdjęcia, rzut,
2. Gmina Katowice		
3. Powiat Katowice		
4. Województwo śląskie		

c.d historia. Od zachodu plac ogranicza gmach dawnych Urzędów Niezespólnych wzniesiony w latach 1935–1936 według projektu Witolda Kłębrowskiego, od 1990 w budynku mieścił się Wydział Filologii Uniwersytetu Śląskiego, w południowej części elewacji po lewej stronie przed II wojną światową istniała płaskorzeźba, przedstawiająca orła wpisanego w koło, której autorem był Stanisław Szukalski, 10 kwietnia 2011r. w budynku odsłonięto tablicę pamiątkową, poświęconą Krystynie Bochenek.

19 czerwca 1999 na placu odsłonięto pomnik dłuta Zygmunta Brachmańskiego przedstawiający Wojciecha Korfanteo polskiego przywódcę narodowego Górnego Śląska, jedna z najważniejszych postaci Śląska i jego walki o przyłączenie do Polski. Pomnik został postawiony na środku placu. Na cokole widnieje napis: *Wojciech Korfanty 1873–1939. Jedną tylko wypowiedam prośbę do ludu śląskiego, by pozostał wierny swym zasadom chrześcijańskim i swemu przywiązaniu do Polski.* Akt erekcyjny pomnika wmurowano 21 czerwca 1997 w obecności wnuka Korfanteo – Feliksa. Przy tej okazji Wojciech Korfanty został pośmiertnie odznaczony Orderem Orła Białego.

Plac był miejscem wielu uroczystości. W dwudziestoleciu międzywojennym XX wieku nosił nazwę *pl. Powstańców Śląskich*. Tu odbywały się obchody Powstań Śląskich. 15 lipca 1939 na ówczesnym Placu Powstańców Śląskich odbył się koncert Jana Kiepury i Jerzego Gardy, z którego dochód został przekazany Funduszowi Obrony Narodowej. W budynku Urzędów Niezespólnych w czasie II wojny światowej, gdy Katowice były w Rzeszy Niemieckiej w budynku nazwanym Polizeipräsidium, mieściła się siedziba regionalna Gestapo, którym kierował Johann Thümmeler. W czasie Polski Ludowej patronem placu był Feliks Dzierżyński. 14 marca 1968 tow. I Sekr. Komitetu Wojewódzkiego PZPR Edward Gierek wygłosił przemówienie o śląskiej wodzie, co pogruchoce kości syjonistom i innym wrogom ustroju. Obecnie plac pełni głównie funkcję parkingu. Sporadycznie odbywają się tu zgromadzenia, występy, koncerty (scena znajduje się na górnym podejściu schodów do gmachu urzędu), pokazy (np. wyświetlane mappingi na elewacji urzędu), wydarzenia związane z Centrum Kultury Katowic.



Fragment kompozycji architektonicznej w północnej części placu

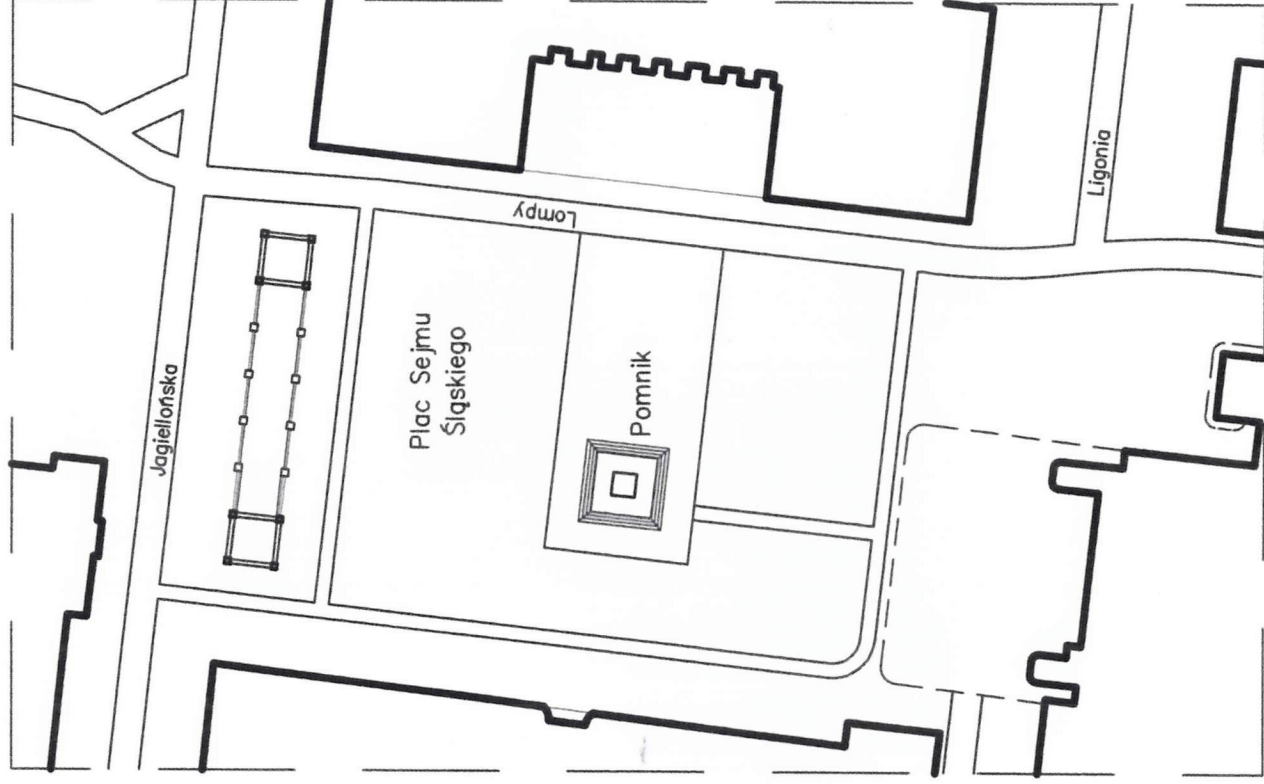

Sytuacja skala 1: 1000

<p>1. Miejscowość Katowice 2. Gmina Katowice 3. Powiat Katowice 4. Województwo śląskie</p>	<p>5. Obiekt (nazwa jak w karcie) oraz adres PLAC SEJMU ŚLĄSKIEGO</p>	<p>6. Zawartość wkładki Zdjęcia</p>
---	---	---



Widok od południa



Widok od północy



Widok od północy



Widok od południa



Widok na zachodnią elewację Urzędu Wojewódzkiego



Widok w kierunku zachodnim

1. Miejscowość Katowice	5. Obiekt (nazwa jak w karcie) oraz adres PLAC SEJMU ŚLĄSKIEGO	6. Zawartość wkładki Zdjęcia
2. Gmina Katowice		
3. Powiat Katowice		
4. Województwo śląskie		



Widok w kierunku południowego--zachodu



Widok od północy



Widok w kierunku południowo-wschodnim



Zamknięcie placu od północy



Zamknięcie placu od północy



Widok w kierunku północno - zachodnim

1. Miejscowość Katowice	5. Obiekt (nazwa jak w karcie) oraz adres PLAC SEJMU ŚLĄSKIEGO	6. Zawartość wkładki Zdjęcia
2. Gmina Katowice		
3. Powiat Katowice		
4. Województwo śląskie		



Widok od północy Pomnika Wojciecha Korfantego



Widok od południa Pomnika Wojciecha Korfantego



Widok od wschodu Pomnika Wojciecha Korfanteo



Tablica na Pomniku Wojciecha Korfanteo



Widok od północy



Widok od południa

WKŁADKA DO KARTY EWIDENCYJNEJ ZABYTKÓW ARCHITEKTURY I BUDOWNICTWA**ZAŁĄCZNIK NR 5**

1. Miejscowość Katowice	5. Obiekt (nazwa jak w karcie) oraz adres PLAC SEJMU ŚLĄSKIEGO	6. Zawartość wkładki Zdjęcia archiwalne
2. Gmina Katowice		
3. Powiat Katowice		
4. Województwo śląskie		

**Budowa Śląskiego Urzędu Wojewódzkiego 1926 r.**

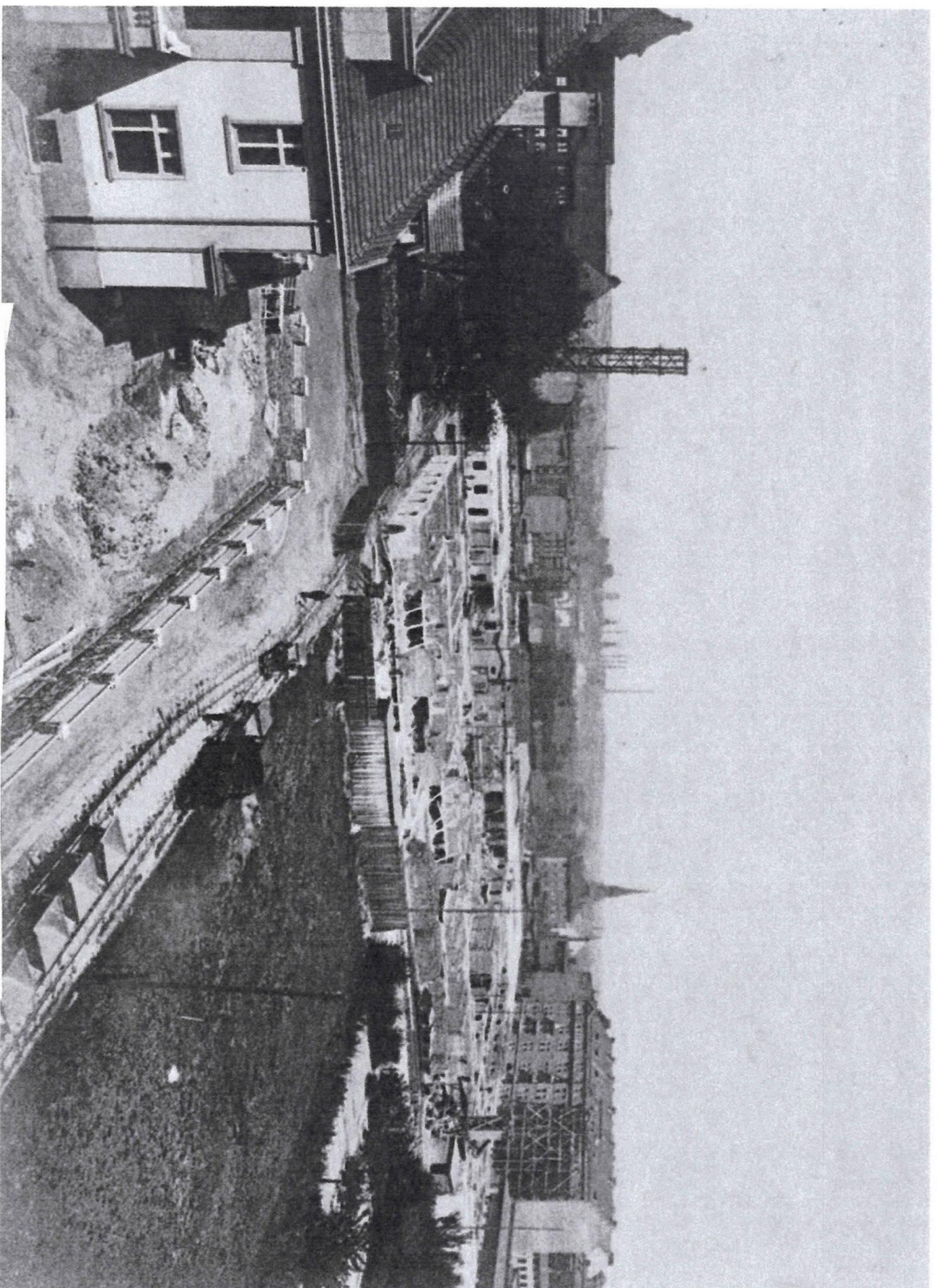

Budowa Śląskiego Urzędu Wojewódzkiego 1926 r.

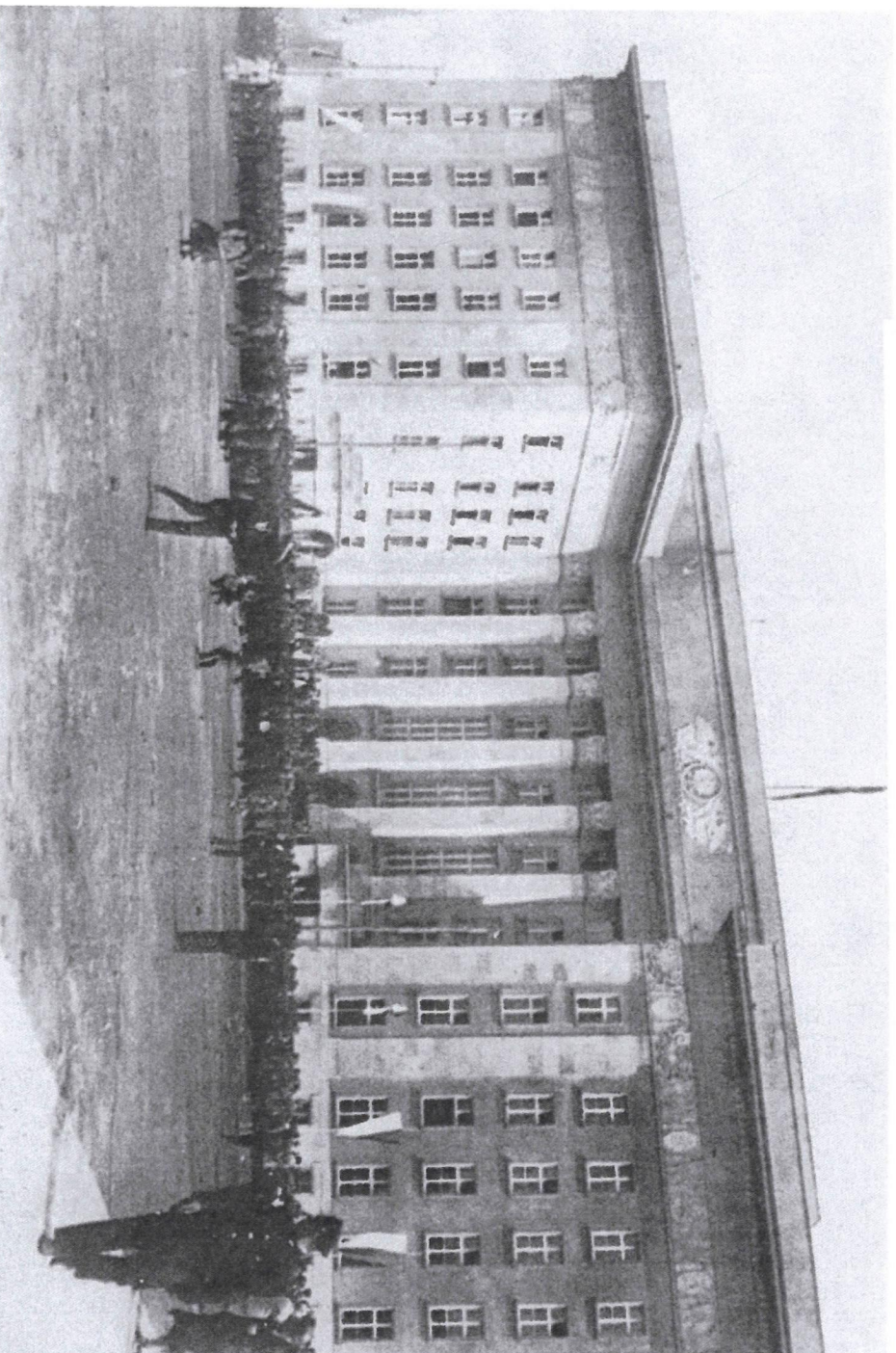

Data 5. b. m. odbyło się w Katowicach uroczyste poświęcenie nowego wspaniałego gmachu województwa I sejmiku śląskiego. W uroczystości tej wziął udział Prezydent Rzeczypospolitej wraz z ministrami Śliadkowskim i Kwiatkowskim. Zdjęcie przedstawia święto wznieiony monumentalny gmach województwa Śląskiego.

1. Miejscowość Katowice	5. Obiekt (nazwa jak w karcie) oraz adres PLAC SEJMU ŚLĄSKIEGO	6. Zawartość wkładki Zdjęcia archiwalne
2. Gmina Katowice		
3. Powiat Katowice		
4. Województwo śląskie		



Katowice, budynek Sejmu Śląskiego, lata trzydzieste XX wieku



KATOWICE, Gmach Wojewódzki

Lata 30-tych XX w.

WKŁADKA DO KARTY EWIDENCYJNEJ ZABYTKÓW ARCHITEKTURY I BUDOWNICTWA

ZAŁĄCZNIK NR 7

1. Miejscowość Katowice	5. Obiekt (nazwa jak w karcie) oraz adres PLAC SEJMU ŚLĄSKIEGO	6. Zawartość wkładki Zdjęcia archiwalne
2. Gmina Katowice		
3. Powiat Katowice		
4. Województwo śląskie		



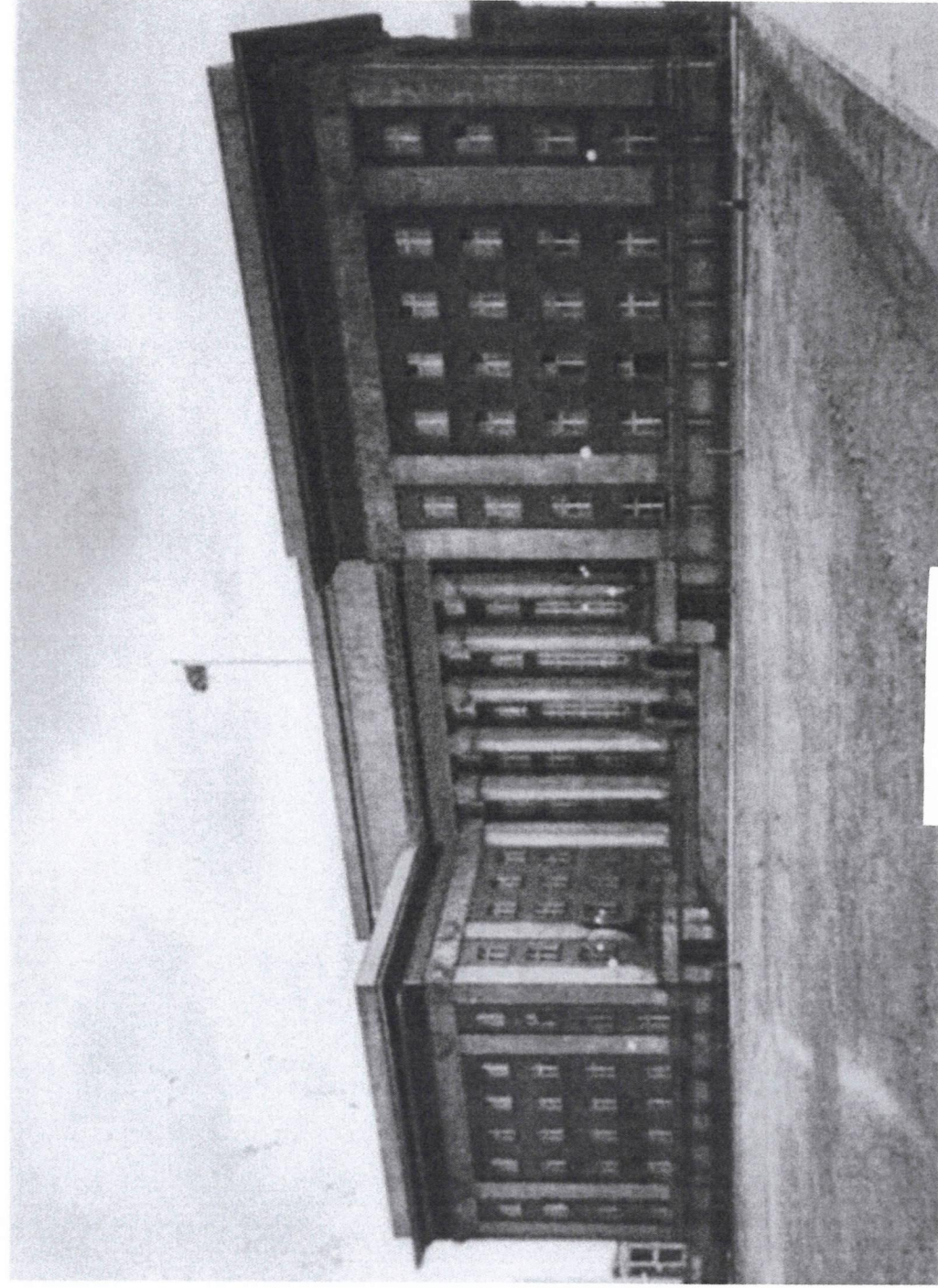
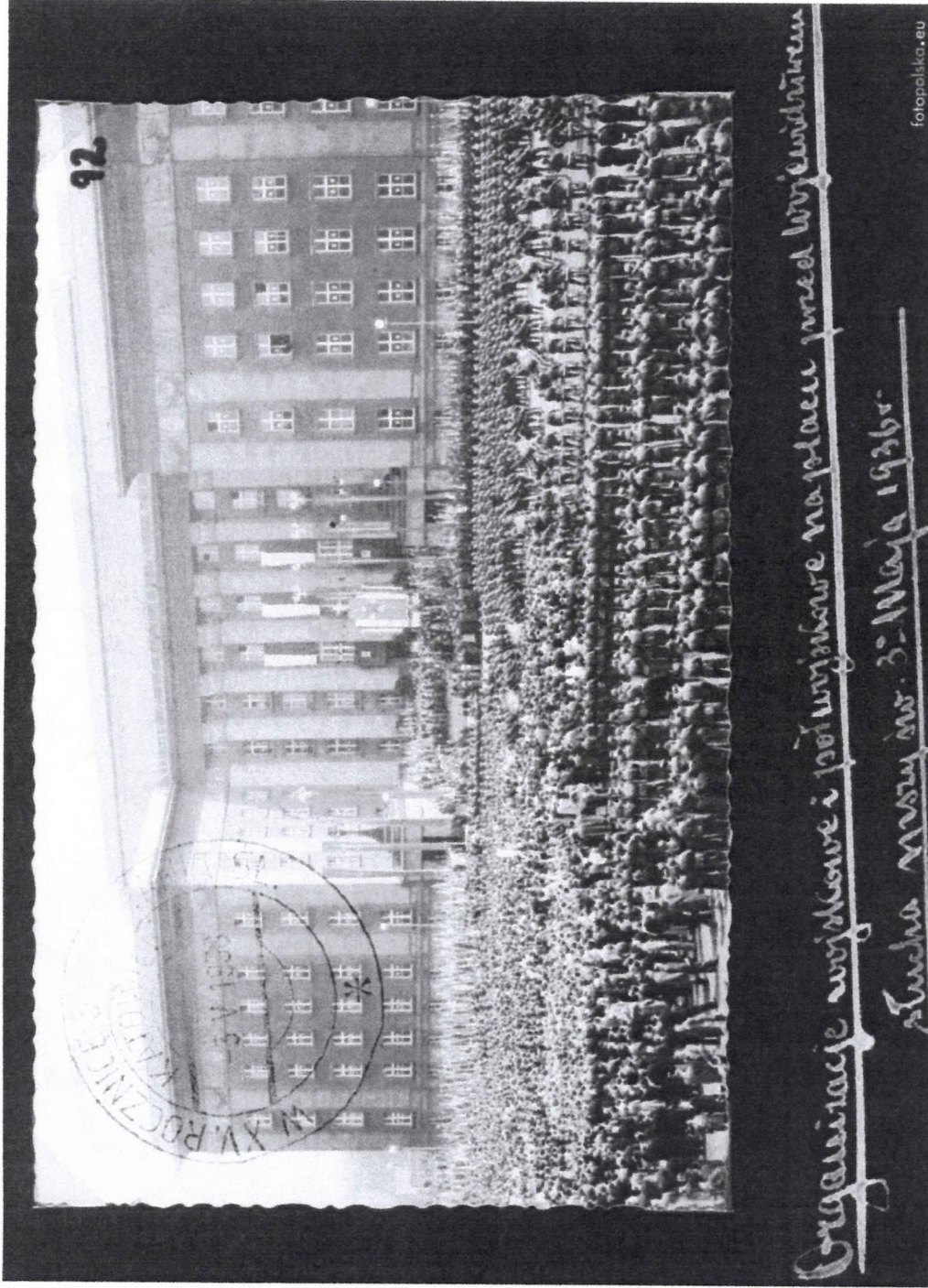

Lata 30-ste XX w.

1. Miejscowość Katowice	5. Obiekt (nazwa jak w karcie) oraz adres PLAC SEJMU ŚLĄSKIEGO	6. Zawartość wkładki Zdjęcia archiwalne
2. Gmina Katowice		
3. Powiat Katowice		
4. Województwo śląskie		



Lata 40-ste XX w.



Narodowe Archiwum Cyfrowe

Lata 40-ste XX w.

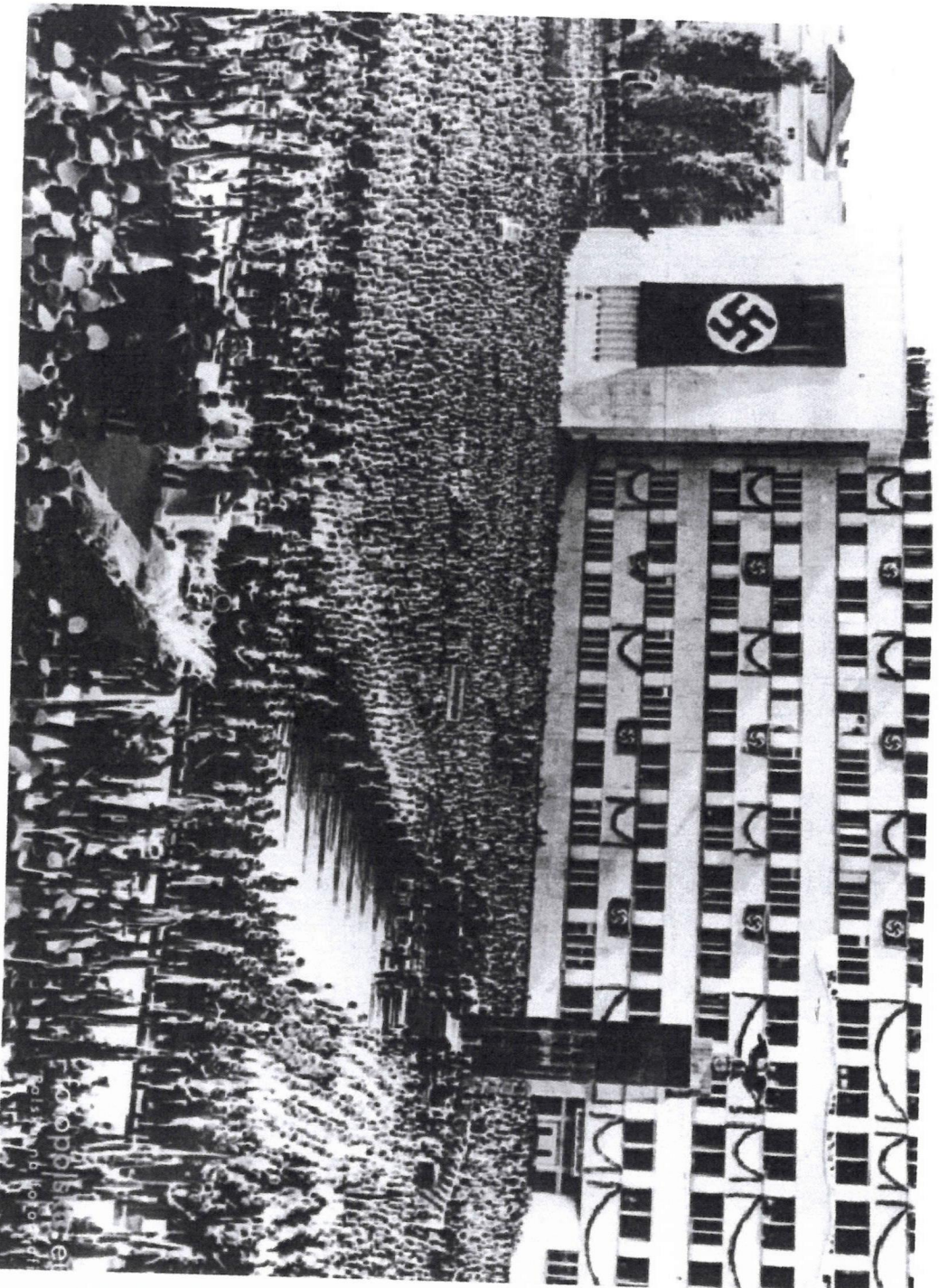

Fotopolska.pl
Polskie foto

1. Miejscowość Katowice	5. Obiekt (nazwa jak w karcie) oraz adres PLAC SEJMU ŚLĄSKIEGO	6. Zawartość wkładki Zdjęcia archiwalne
2. Gmina Katowice		
3. Powiat Katowice		
4. Województwo śląskie		



Kattowitz O.-S. - Regierungsgebäude

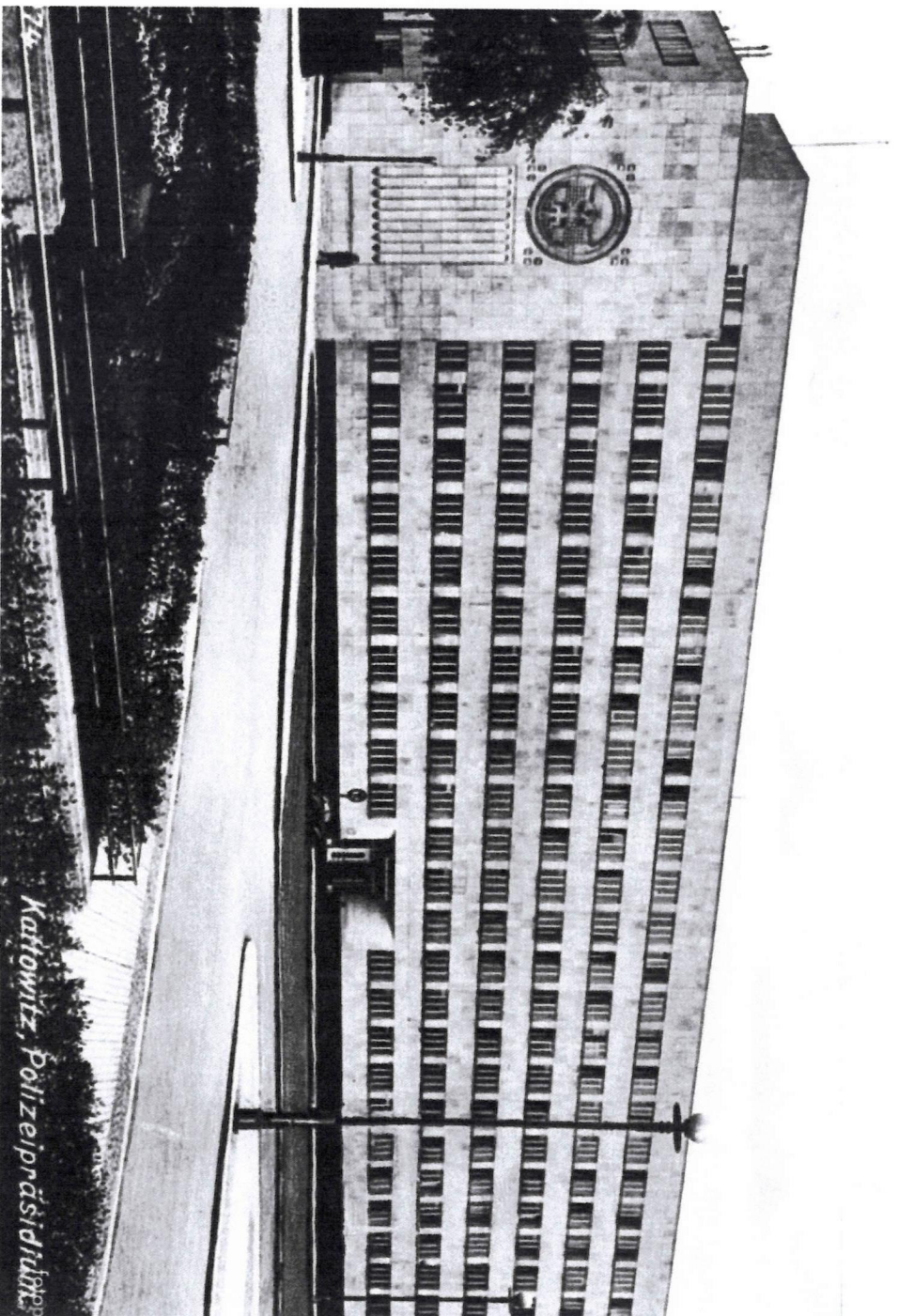

Katowitz, Polizeipräsidentium

Lata 40-ste XX w.

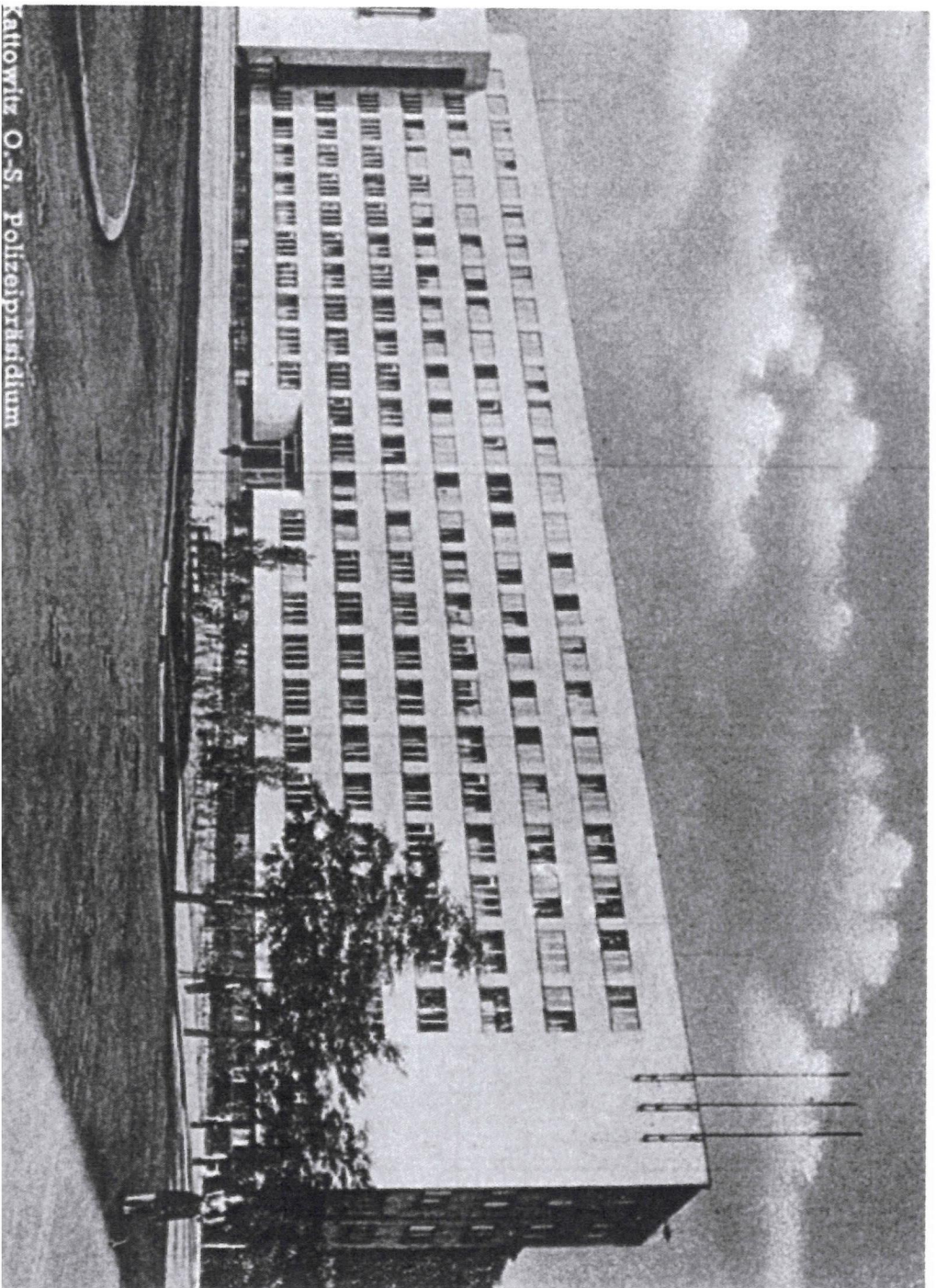

Katowitz O-S. Polizeipräsidentium

1. Miejscowość Katowice	5. Obiekt (nazwa jak w karcie) oraz adres PLAC SEJMU ŚLĄSKIEGO	6. Zawartość wkładki Zdjęcia archiwalne
2. Gmina Katowice		
3. Powiat Katowice		
4. Województwo śląskie		



2- ga połowa lat 60-tych XX w.



Lata 60-ste XX w.

1. Miejscowość Katowice	5. Obiekt (nazwa jak w karcie) oraz adres PLAC SEJMU ŚLĄSKIEGO	6. Zawartość wkładki Zdjęcia archiwalne
2. Gmina Katowice		
3. Powiat Katowice		
4. Województwo śląskie		



foto.polska.eu



EZ
opolska.eu

F
1000

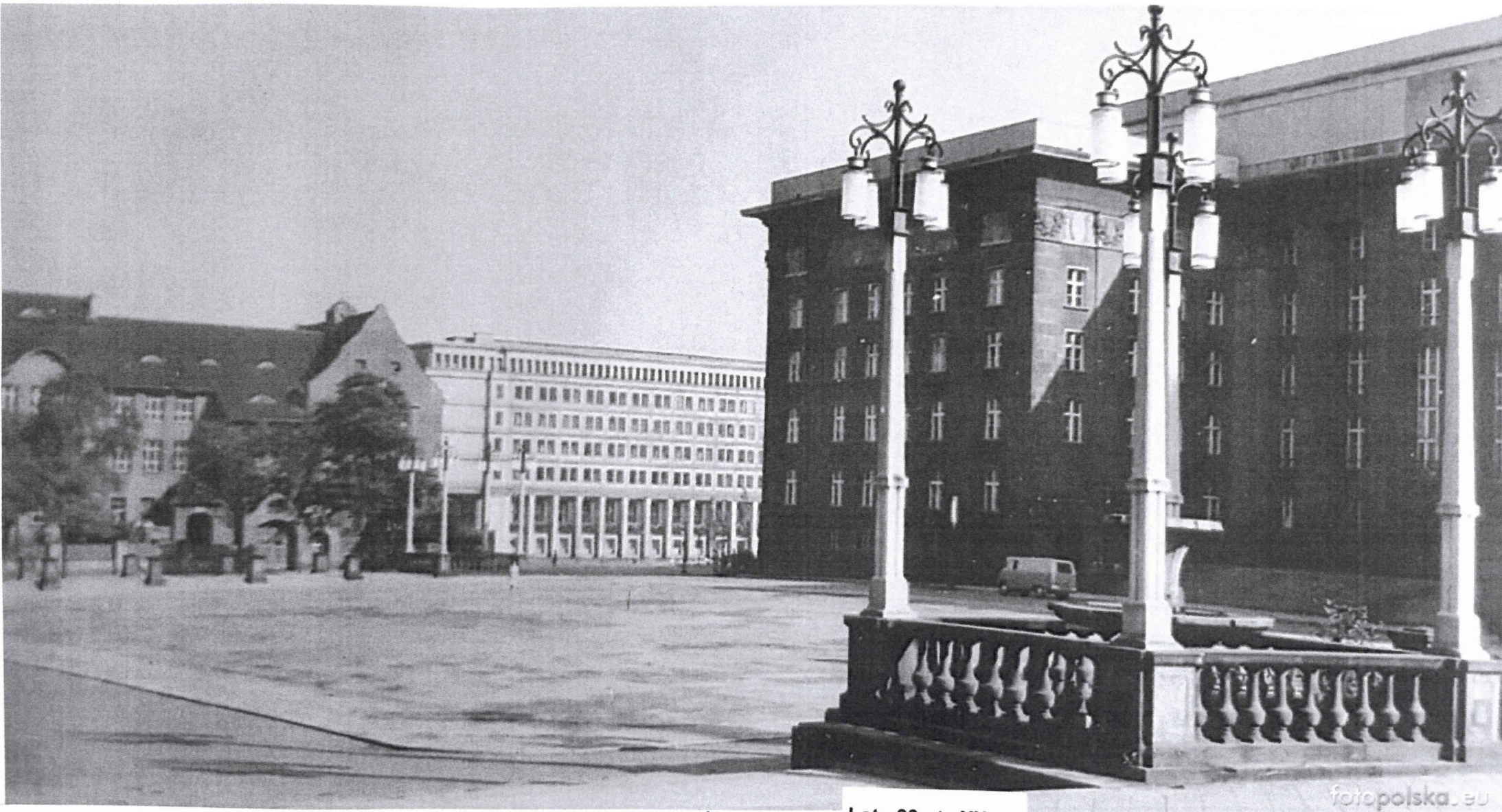
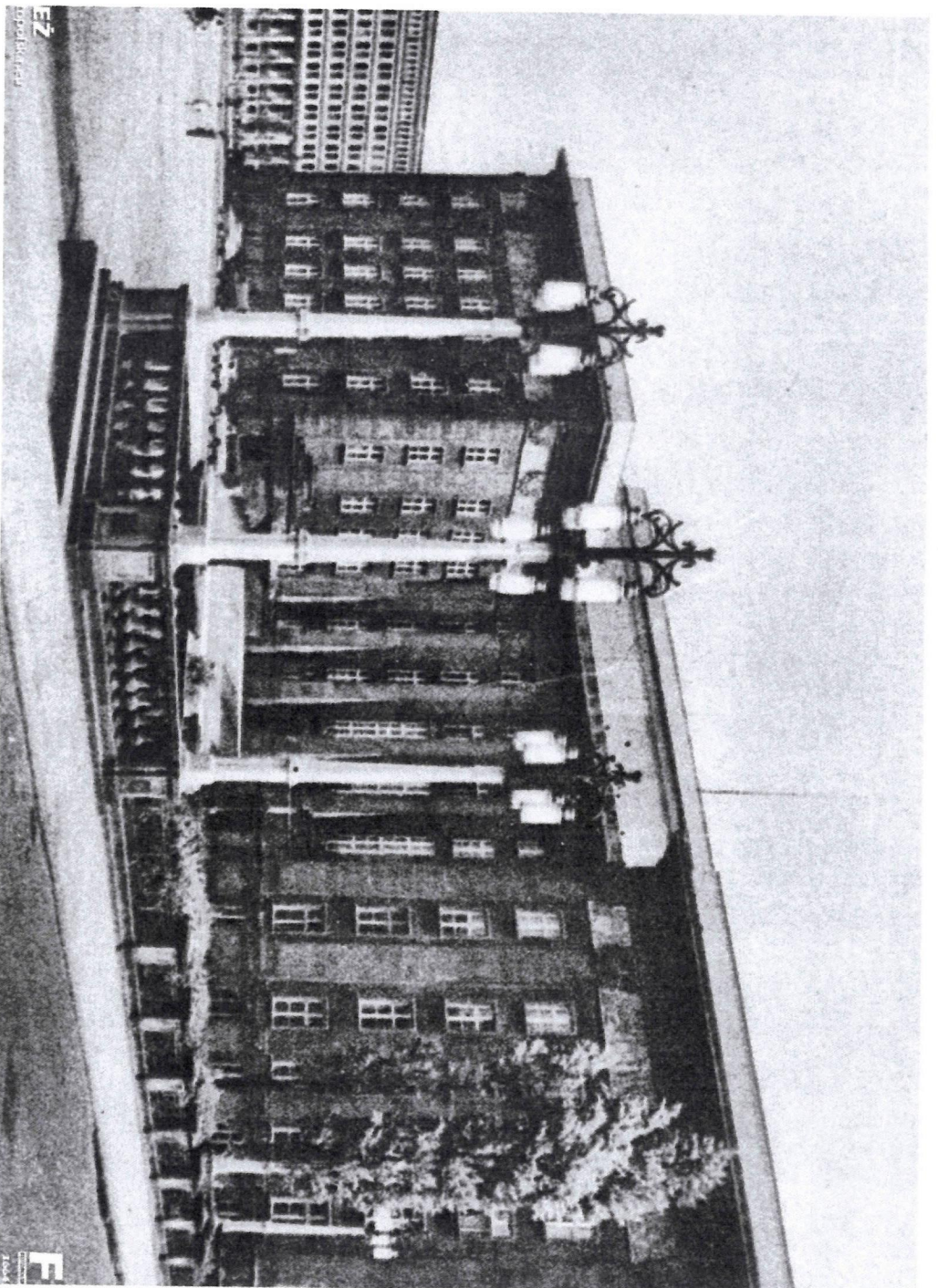
Lata 60-ste XX w.

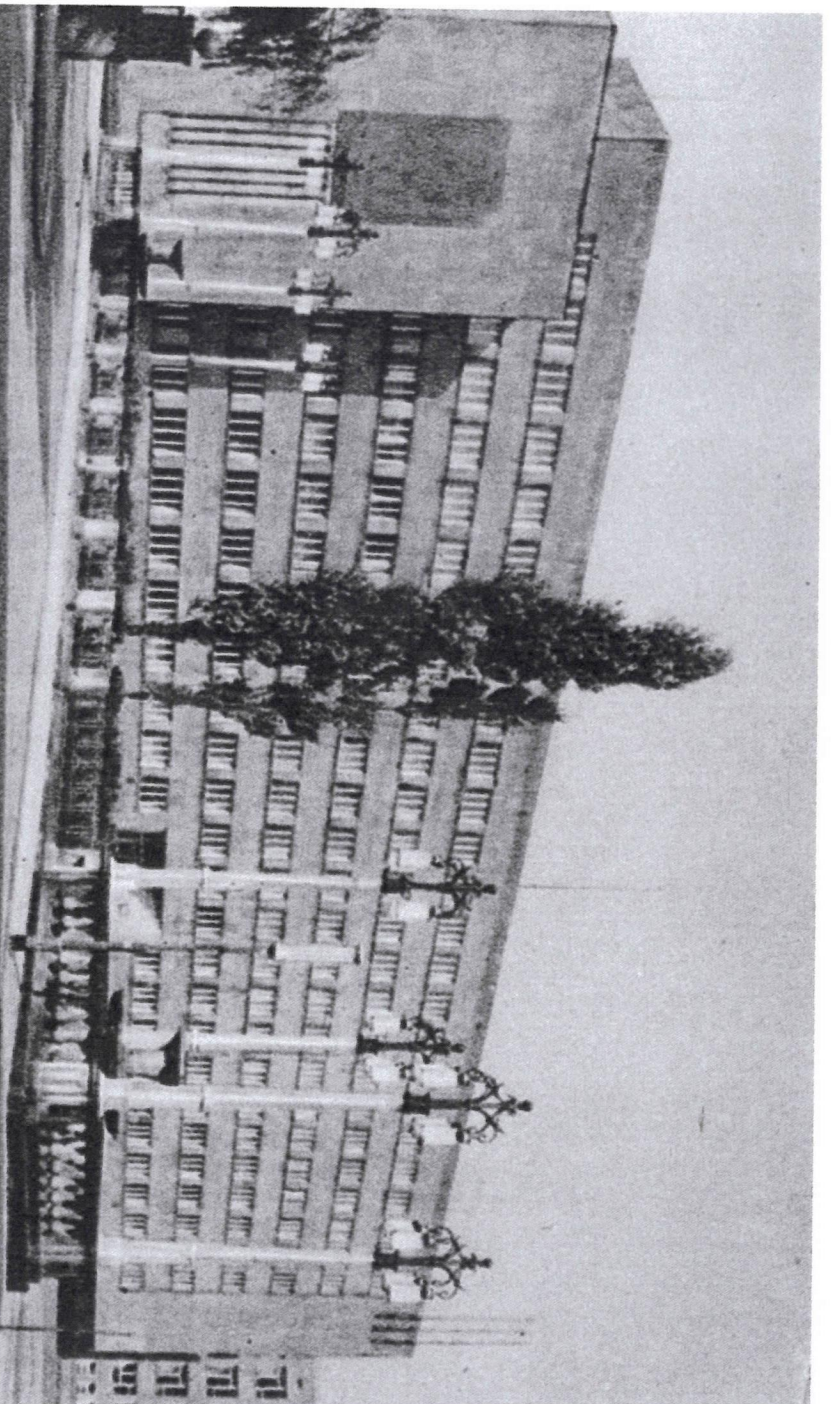

Elektroniusz (ze zbiorów Jana Busslera)
opolska.eu

F
1000
95 44

1. Miejscowość Katowice	5. Obiekt (nazwa jak w karcie) oraz adres PLAC SEJMU ŚLĄSKIEGO	6. Zawartość wkładki Zdjęcia archiwalne
2. Gmina Katowice		
3. Powiat Katowice		
4. Województwo śląskie		



Lata 2011-2012

